京城日報
四月十八日(日)
夕刊
編輯兼發行人　見島吉治
印刷人　小川三之介
京城府太平通一丁目
發行所　合資會社京城日報社

創業五十年
本町二ノ七八
鷹取疊店
電本四五〇四

政府は比較的樂觀
選擧後の新展開期待
場合に依つては再解散

注目される政局

【東京電話】總選擧まで餘すところ十日餘となつて政民兩黨の反政府熱はいよいよ熾烈となり、この勢ひでは來る特別議會において一擧内閣不信任案提出をも見かねない情勢であるが政府は既成政黨側の硬化を目して多分に選擧對策的意味を含むものとなし、比較的樂觀視して依然靜觀的態度を持してゐる、併しながら新黨樹立問題については林首相が當初意圖せるが如き新黨の出現を期待することは現下の情勢から見て到底不可能であり、昭和、國民同盟などの小會派を中心とする新黨には政府は餘り大きな期待を持たないので、少くとも選擧前に積極的に新黨工作に乘り出すことはないと見られて居り、選擧後の政界の新展開に期待をつないでゐる、即ち選擧の結果政民兩黨が依然として三百七、八十名の多數を占めることは確實としても、その分野には可なりの質的變化を見るであらうとし、又一方複雜な對立關係を激化しつゝある政黨側の黨内事情は、特別議會に際してよしんば不信任案提出の聲が一部に起つたとしても、政黨側の足並が揃ふまでには相當の悶着を惹起し、延いては逆に政黨分裂の危機を促進するものとして多大の關心を拂つてゐるが、若し政黨側の結束意外に固くあくまで反政府熱を宣傳する場合においては過般の『道義的解散』の建前が再解散をも敢て辭さないとの決意を有して居り、結局總選擧後における政府政黨の對立がどの程度まで激化するかは今後の政局の動向を決するものとして注目されてゐる

拾子　十七日午後九時ごろ京城西界町八馬順興さんの門前に生後一ケ月位の女兒を捨てゝあるのを家人が發見、鍾路署に屆け出た

フグで死ぬ　京城岡崎町五〇植木たかさん(二七)は十六日晝飯に河豚を手料理でやつて中毒、午後七時半ごろ絶命した

米獨間の橋渡し
白耳義首相の使命

【ワシントン十七日メイヤー特派員發】ルーズヴェルト大統領の特使デヴイス氏は國際砂糖會議を機に過般來ロンドンに乘込み歐洲各國政府を相手に『經濟軍縮』の瀬踏み工作を行つてゐるが、一般に歐洲側は國際經濟提携に寧ろ消極的で、デヴイス氏は空しくアメリカに歸還するものと見られる、アメリカ政府の斡旋が失敗に歸した理由は主として

一、米國が歐洲、特に獨逸に對して軍縮クレデット設定の提議に應じないこと

一、獨逸は英、米、佛三國間の提携を喜ばず、ルーズヴェルト大統領、ハル國務長官の平和提言を無力化しようと努めてゐる

ことにあると見られるが、近く渡米するベルギー首相ヴアン・ゼーランド氏の使命も米、獨間の橋渡し役として、獨逸を經濟提携に引入れるに外ならぬと云はれる、一方駐佛ブリット米大使もワシントンから歸任後ルーズヴエルト大統領の指令により獨、佛兩政府に働きかけ、歐洲平和工作の一大障碍たる獨、佛間の確執解消に斡旋してゐると云はれるが、その奔走は果してどの程度に効果を收めるか疑問視されてゐる

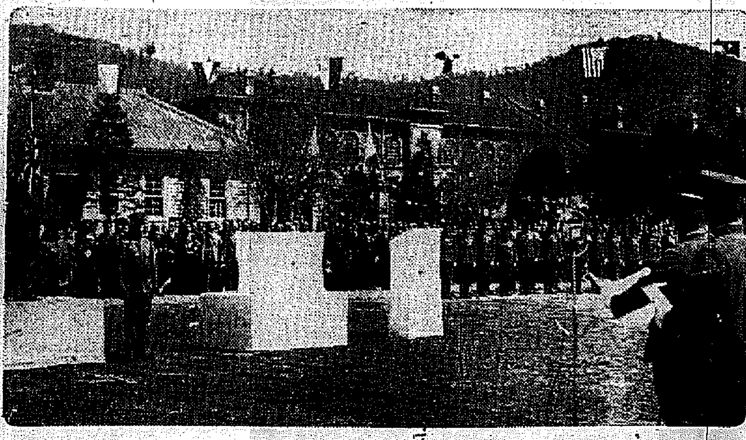

寫眞說明　七八聯隊の式典　下は參列の南總督、小磯軍司令官川岸第二十師團長、——左から

七八、七九兩聯隊の
軍旗祭行はる
けふ軍都龍山で

軍都龍山の春を飾る歩兵七十八、七十九兩聯隊の第廿二回軍旗拜受記念日の式典は十八日午前十時からアドバルーン高く舞ふ櫻の營庭で南總督、小磯軍司令官、川岸第廿師團長ら列席の下に嚴肅に行はれ十一時から府民憧れの華やかな軍旗祭の幕は切つて落された、勝頭壯烈な模擬戰を展開、時ならぬ銃聲は全市に轟き渡り終つて祝宴後、野村七九、南雲七八兩聯隊長以下隊員總出で苦心の趣向になる假裝行列、角力などの催興に移つたが、押し寄せた參觀の府民も大喜びで和やかな軍民一致の情景を描き出し午後五時半散會

文教刷新に關する
審議會の委員
朝野の最高權威を嚴選する
近衛公、平沼男も加はるか

【東京電話】政府は八大政策の初頭に揭げられた國體觀念の徹底と國民精神の作興を圖るため、特殊議會を待たず内閣に文教刷新に關する審議會を設置することになり、原案は目下大橋内閣書記官長の許に川越法制局長官の手許で考究中であるが、大體今日(十七日)一杯には閣議の正式決定を經て實現の運びに至る見込である。右審議會は之を極めて權威ある機關たらしめるため、その委員は精々十名位の少數に限定し我國朝野の最高權威を嚴選する筈であるが、林首相は近衛公、平沼樞府議長なども委員に加へたい意向で文教、外交、行政各般に亘り國體觀念の徹底、國民思想の統一を期せんとしてゐるが、近衛公、平沼男が委員に加はることになれば文教刷新の審議機關たるばかりでなく、強力な内閣補強工作ともなるものと注目されてゐる

蘇聯當局苦慮
軍艦注文漏洩で

【モスコー十七日同盟】ソヴエート政府は主力艦二隻の建造を確立してアメリカ會社に對し材料の注文を發したと傳へられるが、十七日AP特派員が國防人民委員會にて右の眞否を質したるところ、何らの情報なしと剣もほろゝの挨拶であつた、當局は情勢が外部に洩れたのに對して相當苦慮の色を濃はせてゐる

首相、前議會の
答辯調査を命す
責任を以て實行する

【東京電話】政府は過般の閣議において直接民衆と折衝する第一線の行政事務改善の方針を決定し、それぞれ關係事務當局において改究實行することも命じたが、これと共に林首相は大橋書記官長に對して府委員が如何なることを言明し、これを實行すべきことを答辯してゐるかについて調査することを命じた、なほ政府はその言說に對して責任を以て實行すると共に近く具體的に立案する政策の基礎的參考資料とせんとするもので、その蒐集事項は極めて注目されてゐる

軍用大大會

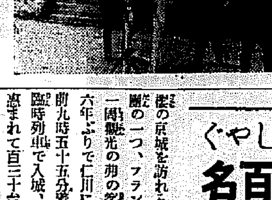

帝國軍用犬協會朝鮮支部主催、朝鮮總督府、朝鮮軍司令部、朝鮮憲兵隊司令部、京畿道廳、京城府後援の第五回全鮮軍用犬大會は、十八日午前八時から京城東大門小學校で開かれた、全鮮から集まつたシエパード、コーデルテリヤなど出場犬の優良種約八十頭がレコード競技その他に技を競つた(寫眞は同大會)

櫻の京城にはしやぐ
弗の客三百名
けふフランコニア號の
世界一周觀光團入城

櫻の京城を訪れる今春の豪華觀光團の一つ、フランコニア號は世界一周觀光の弗の客三百名を乘せて六年ぶりで仁川に入港、十七日午前九時五十五分着一等車づくめの臨時列車で入城、折柄の好天氣に惠まれて百三十台の自動車を連ねて朝鮮神宮、景福宮、徳壽宮、昌慶苑など到るところ櫻の花をくゞつて大喜び、朝鮮ホテルで午餐後妓生踊を觀賞、市内を散步がてら土產品を買集め貸車一輛にぎつしり詰め込み、午後四時五十五分發列車で仁川碇泊の母船に向つた

カメラ百年祭

——寫眞術の始祖ダゲールに「感謝と追憶」を捧げる本社主催の百年記念カメラ祭は、行樂日和の十八日午前九時半から初咲きの櫻の昌慶苑を舞臺として盛大に行はれた、集まつたカメラマンは約千名を算し、撮影會としての記錄を破つたが、同十時半からそれぞれ秘藏のレンズにものをいはせて、東京少女歌劇の可憐らしい女優や澤山のモデルの麗姿をレンズに收め正午終了、福引を行つた(寫眞はカメラ百年祭)

櫻問答、日本食等々
日曜のケラー女史

【東京電話】ヘレン・ケラー女史の聖なる姿がトーキーニュースに納められた、麗かな春陽を一杯に浴びて十八日午前ケラー女史は秘書のトムソン孃に伴はれて帝國ホテルの中庭に出て來た、トーキーカメラがジイーと廻つてゐる、爛漫たる八重櫻の下に立つ不幸に堪へた聖女の像が輝かしくクローズアップされる、トムソン孃の介添びで大久保侍從と交す櫻問答が一々トーキーに録音される、様々の美しいゼスチユアーで聖女の久遠の聲がトーキーに納められた、午前十一時ケラー女史はホテルを出て目白の徳川義親侯邸の歡迎午餐會に臨んだ、香り櫻さゆらぐ純日本間に日本風に膝を揃へた聖女は床の間の櫻圖の繪を心眼に見、徳川家傳來の皆に指を揺しては讃嘆してゐた午餐は純日本食、女史には一つ一つ生きの味覺だつたらしい、奧床しい日本の生活の豐かな面に觸れた、次いで聖女は不幸な運命を共に背負つた聾啞學校に赴き子供達の學藝を深い慈愛の情を湛へて心に映じてゐた、そして校庭に集まつた百餘の婦人を前に不自由な人の光たれと切々の講演をやつて聽衆を感激せしめた

比島中立化に就て
某國と條約締結
"わが國"を指すか
米比混合委員會開く

【ワシントン十七日同盟】米比混合委員會はいよいよ十七日國務次官補フランシス・セーヤース氏假議長の下に初會議を開き『比島獨立期の繰上げ實施に特惠期間後における米比兩國間の經濟關係』につき協議するが、審問するに比島大統領ケソン氏とセーヤース次官補との間に委員會の審議項目につき協議の結果、比島獨立後の中立化案をも之に挿入することに諒解成立した、本案は米國大統領が實行可能なる最短期間内に『某國』に接近、比島の恒久的中立化につき條約締結の折衝を開始することを骨子とするもので、相手國の名前は特に秘されてゐるが日本政府を指すものと見られる

昌慶苑へ！野へ！山へ！
大した人出でした
好晴に惠まれた春の日曜

◇……ポカポカと暖い陽に咲き出した櫻に誘はれて街へ、野へ、山へ繰り出したステッキ、カメラ、コンパクトは相當なものでせう

◇……昌慶苑では本社主催の「カメラ祭」が行はれて大賑ひでした、三分咲きの花のあひ間には散策の家族連れも澤山押し寄せて今年最初の記錄入場者

◇……新設里では春競馬の最終日、こゝでも數千の人々が極彩色の騎手をとりまいて黄金の湯氣を立てゝゐます、グラウンドでは、オリムピックをめざす若人の練習會、南の陸軍村では、年一度の軍旗祭で朗かな兵隊さん達の決死の相撲、銃劍の競技などで大賑ひ

◇……もういよいよ春は本格的です、本町、鍾路を流す街のハイカーも目立つて殖えました、ピッケルも近郊の山々に活躍を始めてゐます、さうしてけふから昌慶苑の夜櫻ですね

家屋倒潰で
四名死傷

京畿道振威郡平澤面蛤井里李兆學は十七日午後三時人夫三名と共に家屋修理中家が倒れて四名共下敷となり人夫李相潤は即死、主人李兆學、人夫李金世、林成極は重傷を負つた

原司令官　入城中の原鎭海要港部司令官は十八日午前仁川港を視察、午後三時五十分北鮮に向つた、元山、咸興、長津湖水電、永安工場、北鮮三港、阿吾地燃料液化工場及び琿春方面を視察、廿七日清津港解纜船で歸任の筈

新井正直氏のおめでた

京城南大門通り新井藥房社長新井俊次氏の令弟正直氏は大阪の森平兵衛氏夫妻の媒酌で京都の大島謙吉氏五女康代孃と大阪で華燭の典を擧げて歸城、十六日午後六時から朝鮮ホテルに官民多數を招待、披露宴を張つた

服毒　京城社稷町一一九李鍾燮長男李光藥(二〇)は、十七日午後十一時五十分毒藥を呑んで苦悶中を家人が發見内資町高麗醫院で手當中だが生命危篤、原因は家庭不和と生活難によるものらしい

天氣豫報(十九日)

地方	風	天氣
京畿 忠南北	東乃至南の風 溫度昇る	一般に曇りだが所々に雨あるべし
全北南	北東乃至南の風 溫度昇る	大體は曇りだが處々に雨が降る
慶北南	北東乃至南の風 溫度昇る	大體は曇りだが所々に雨が降る
平南北	東乃至南の風 溫度昇る	曇つたり晴れたり
咸南北 江原	東乃至南の風 溫度昇る	曇
咸鏡北	北東の風 溫度昇る	晴れたり曇つたり

仁川の潮時(19)

	午前	午後
滿潮	二・五	[illegible]
干潮	[illegible]	[illegible]

京城地方【今晩】薄曇り【明日】同じ

仁川地方【今晩】風弱く一時曇【明日】南東の風曇一時晴

京城溫度(十七日)最高十四度五、最低七度一(十八日)正午十六度一

○合理秀徹の大觀法　印度大哲人宗教家　美馬天地眼先生出張

兒玉伯の政務總監時代大和町の官邸にて鑑定せし時大臣就任の時期を豫言せしが的中しつゝあり
運命大鑑定　性相　場所　旭町一丁目　不知火旅館内
鑑定時間午前九時より午後八時迄　鑑定料普通一圓五十錢以上
希望者多數に付き二十日まで日延べ

米國最新パーマネント機二台設備　パーマネント・ウエーブ　スマートで瞭快・爆爽・明朗・アナタノ個性をピッタリ發現致します　皆樣の美容室　京城南大門通り五ノ八(御成樓東隣上)　エッチ美粧院　電話本局(2)五三二一番

花柳病專門　本町三丁目　和田醫院

淋疾　黴毒　塩井醫院

京口案内

裁斷　師一名入用(自信ある人に限る)希望者は履歷書添附の事採否決定は追て通知す　京城本町三ノ七九　三好洋服店

貸間　西四軒町山ノ一二三四番地　瓦斯水道風呂裝置完備貸十一圓以上十八圓迄　京城本町四　電本三九一六番　正木屋洋服店

齒科　技工生採用廿五六歳迄の内地人但住込、其他待遇條件は面談　眞面目なる受驗中の者を望む給料　平壤府幸町四七　中島齒科醫院

恩給　年金　特別立替　有利に御相談致します　十念の爲他店と御比較を願ひます　京城府古市町三五番地　三澤商會

採用　内地人三十歳迄男子活動社員　履歷書返信料三錢　切手添面會日通知月收百圓以上　京城府都染町一〇九　高林商會本社

犬猫　其他一般家畜疾病の治療並に犬猫熱(ヂステンバー)狂犬病豫防注射の為めに應ず　櫻井町二ノ九六　電本五二四四番　佐藤家畜病院

熊本　吉田籠清丸　朝鮮一手販賣　京城旭町二丁目　旭湯前(電本二七九七番)　吉田松花堂代理店山本清心堂

醫師招聘　内科小兒科醫局勤務一名耳鼻咽喉科醫局勤務一名眼科醫局勤務一名レントゲン科技師一名右至急招聘す希望者は履歷書持參來院せられたし

特別案内

仁川府仲町　川口病院

恩給　年金　特別立替　時代の要求に鑑み合利的低利極迅速御立替、其の他電話金融及會公債月賦日掛の御用は是非吾社たる弊社を御利用下さい　京城府本町五ノ一四　合名會社英社　電話本局(2)一七七三

虫よけの王　ホドヂン

專賣特許
虫よけには是れ以上の品はありません
陸軍被服廠の御用品を家庭向にした信用のある專賣特許品です。

効力　樟腦の十倍　ナフタリンの四百倍
ガラス瓶に入れた無包裝のバラ物は偽せ物ですから御注意下さい

匂ひがよくて樟腦ヤケが絶對に出來ず、ナフタリンの如く惡い臭がつく心配が少しもありません。

定價　徳用罐　壹圓　罐入　五十錢　函入　二十錢
値段は樟腦の一／三以下

陸海軍御用工場
保土谷曹達株式會社製品
東京芝區今入町三番地
本舖　金星商會

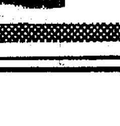

衿元(エリモト)
ホドデン本舖の高級衿あか取り
衿あか取り專門品ですから從來の揮發油やベンヂンなどとは違ひすばらしくよく落ちて生地を傷めずよい香りがするのでとても評判です。半衿り・ネクタイ・帽子の脂シミに御使ひ下さい。
定價　中瓶　四十錢　徳用瓶　六十五錢
本舖・東京・金星商會

氷山物凄く狂ひ 奥地は宛ら北極

濁水氾濫して浸水家屋續出

鮮滿兩側に死者

鴨江の流氷大暴れ

【惠山鎮】數日來の急激な暖氣で一時に流出した鴨綠江の大氷塊は惠長橋の瀨流を堰止め十四五の兩日間新州間へ八百米突以上の泥濘を見たが、十五日夕刻に至つて惠長橋の中間から氷塊が流れ出し同橋直下約三百米突は見る〳〵大氷山化して再び水流を堰止め、これがため邑内江岸は數刻にして、四、五尺の增水となり七十餘戸は、全部浸水、半浸水戸を出し、又この兩日で滿洲側死者二、同邑内一の溺死者があつた、惠長橋上流一里間は今尚物凄い大氷塊で畑地その他數尺の高地へ面積數十坪の氷塊が押し揚げられてゐる、又惠山、長白府間の惠長橋は消防組の必死の努力で流失を免かれたが、その路面の氷塊を除いて自動車を通するには此處一兩日の作業を要し十六日朝から數十名が出動した（寫眞は氷塊で埋められた惠長橋とその上流の北極化）

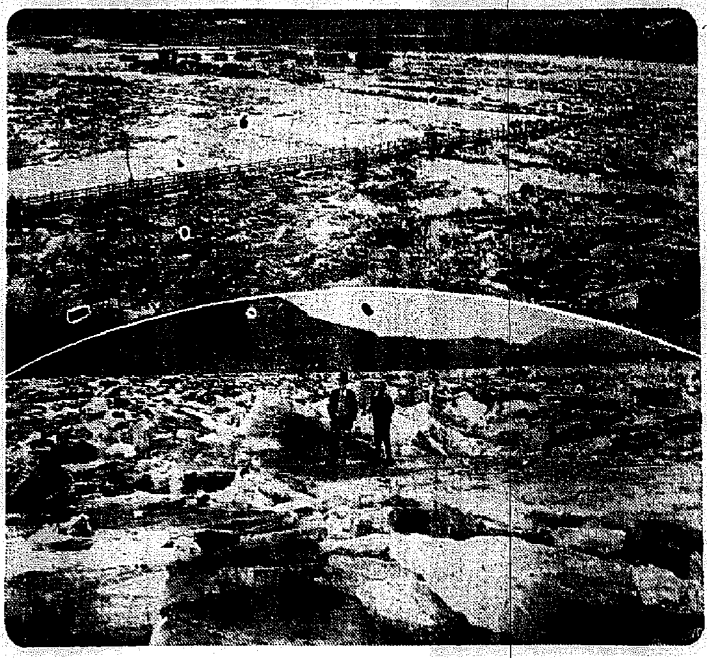

から海州地方法院において開行公判が開かれ元山の中村檢事から主犯吳泰福及び鄭道源の兩名に死刑、金昌根、柳霞鶴の兩名には懲役各五年、金顯燮には懲役三年をそれ〴〵求刑したことは既報の如くであるが、去る十六日午前十一時同法院において伊藤裁判長より左の如く判決の言渡しがあつた

死刑 安岳郡銀紅面上江里吳泰福（三一）▲死刑 平南大同郡古平面新興里二〇八番地鄭道源（三一）▲懲役五年 京城府新橋町金昌根（二七）▲懲役五年 平北江界郡文玉面六臣洞柳霞鶴（三二）▲懲役三年 平壤府倉田里七九番地金顯燮（二一）

豪遊の外交員 本職は空巣泥

【大邱】府內東城町二一宋漢濬方外交員朴助（二〇）=假名=は附近同町某洋服店々員崔太郎（二〇）=假名=を引き連れ毎夜カルチビ、カフエ一等で豪遊してゐるので十七日大邱署員が調べると朴助は外交員として各家庭を廻るうち、空巣を專門に狙ひ、乾分の崔太郎をそゝのかして、同店から洋服代百餘圓を捲取し毎夜豪遊してゐるものと判明なほ朴助は府內の與太者中の親分格で、これの感化をうけて府內某中等學校生數名が中途退學してゐるとも判明し當局でも驚いてゐる

父親を毆つて放火を企つ 大工職の無軌道振り

【釜山】稀代の無法者が取押へられた—慶南密陽郡丈山面安金里大工職金再浮（三二）は十四日午後父親に叱られて毆られたのを憤慨し實父の頭を石で毆打、治療一週間の負傷をさせた上本夜も家を燒き拂ふと廂下に薪を積んで放火したのを附近の人々が騷ぎ出したところ、今度は消火に努めた人々に暴行を加へ水瓶、甕などを滅茶々々に叩き毀したのを警官に逮捕され放火傷害、器物毀損罪で留置取調べをうけてゐる

持兇器强盜 寢込中捕はる

【光州】靈岩郡靈岩面驛大里南斗燮（二八）は四月十六日午前一時卅分長興郡長平面龍谷里李永福方に飯入、就寢中の李永福を叩き起し刃物を突付け脅迫し、李が四十五錢入りの財布を投げるが早いかランプを李の頭目がけて投付けて戸外から出て大聲で附近のものを呼び一方その旨長興署に申告したが十五日午後三時頃同郡有治面大里相[?]方で就寢中を長興署員に逮捕、目下餘罪取調中

三人組の支那人が 仲買船を襲ふ 現金三百餘圓强奪

【新義州】十五日午後一時といふ眞晝間龍川郡龍川面新興洞斗龍浦驛前出張所前に碇泊中の安東縣道源鎭玉山外二名乘組の仲買船を三名の支那人が襲撃し、乘務員を毆打した船員を棍棒で毆りつけ二名に重傷を負はせた上現金三百三十圓を强奪して逃走した、龍川所轄署では犯行現場が警察官出張所前であり、しかも白晝の犯行とて面目にかゝる重大事とし嚴重搜査中

【鎮南浦】鎮南浦驛發第六一四列車が平壤驛第二ポイント附近に差しかゝつた際、三等車から何者かゞ振り落されて兩脚を轢かれて膝下から切斷され血だるまとなつてゐるのを車掌が發見、直ちに鐵道病院にかつぎ込み應急手當を施した結果生命は取止めるらしい、同人は府內塒町五の六李根植（三〇）で小便をなすべく乘降臺に立つたが泥醉してゐたゝめ振り落されたものである

四人組金物泥

【鎮南浦】府內碑石里二六元明杰（一〇）外三名はさきに鐵工所に忍び入り鐵類物取中を發見され外三名は逃走、元明杰だけ捕へられた、その後共犯三名も捕へ取調べの結果五、六回に亘り金物泥を働き古物商に賣捌つたうへ飴やキャラメルに換へたこと判明

學校荒し

【咸興】十日夜洪原公普學校に侵入、宋山、洪南訓導の机から私金二十圓餘を竊取したものあり犯人嚴探中

線路に血達磨 立小便失敗

【平壤】十六日午後八時卅分頃京義線[?]

玄海の三人心中 大星丸の機關士一家

【麗水】去る十三日麗水關釜聯絡船の甲板から玄海灘に投身自殺した[?]の話—關麗連絡船昌慶丸は十三日夕刻下關港を出帆し麗水に向け航行中午後九時半頃玄海灘沖合に差しかゝるや、本船乘客[?]郡山邑[?]村字里、住所神戸市灘區[?]本町二ノ二四一近海郵船大星丸二等機關士佐藤良太（三）妻春子（三）長男晃明（?）の親子三名が投身自殺せるを船員が發見、何分暗夜のことゝて死體も判らず遭難場所は[?]として三名の遺書が發見された今度は[?]何分暗夜のことゝて死體も判らず自分の[?]遺品としては風呂敷包一個及び子供の寫眞一枚、目下のところ原因不明だが家庭的に相當複雑なものがあつたらしいが乘組員の話によれば同人等は仁川府花町に居住する叔父佐藤次郎さんの病氣介抱のため渡鮮途中で切符は麗水までを所持してゐた、麗水署で目下關係方面へ照會中

府內[?]町[?]込み二百五十圓[?]ばさうとしたがはねられたので、今度は[?]自分の妻[?]住み込ませ、その夜[?]メートルを[?]るところを[?]女の實兄[?]この程元山署に逮捕された

平壤保護觀察所 晴れの開廳式

【平壤】昨年十二月十二日朝鮮思想犯保護觀察令の施行により同月廿一日設置された平壤保護觀察所では、十五日の同觀察所の成立に引つゞき十七日午前十一時三十分から瑞氣山下同公會堂で晴れの開廳式を擧行、來賓には增永法務局長、上内道知事、野村平壤覆審法院長、末廣平壤地方法院長をはじめ二百餘名に達し稀に見る盛會であつた（寫眞は開廳式）

淸津の植樹デー

【淸津】府では時候の關係上植樹記念日を四月中旬に行ふことになつてゐるが今年は十八日午前十一時から官民有志により淸津神社參道から高抹山登山道路の兩側に杏三百本、落葉松三百本を植樹

春の寒波！ 一夜に十名凍死 ルンペン街びつくり

【安東縣】十六日夜から十七日朝にかけて突如として襲來した零下五度の時ならぬ春花の寒波は、春の温かさを求めて街路を彷徨するルンペンやモヒ中毒者に酷く響いて、附屬地の安東署管內で凍死したルンペンは十名に及んだ一夜にして十名の行倒れを見たことは安東署始まつて以來のことゝ言はれ時ならぬ話題を投げた

賍落ち

【鎭南浦】養德まし……黃海道安岳郡新興里安貞淑女（十八）は本月十七日朝同里の青年金興祚と手を取つて家出したので搜査中

廿年目の異變

鴨綠江の流氷は二十年來斯く猛烈なこととなく中州民家は十坪、十五坪と云ふ大氷塊で埋められ惠長橋附近は數十坪ある氷塊の扉で閉ざされ、これがため郡では一週せず低地の□洲間へ八百米以上泥濘、橋の上流は一里間は氷塊續き、北鮮その儘の狀態で人馬通行には如何共致しやうなく氣温の自然に待つて長白府との交通が開始されるが、通關電、郵便物は勿論商人の常食メリケン粉の輸出も全く杜絶し警備上にも非常に顧慮されてゐる。被害は木材の不慮の流失も相當大で滿洲側民家には氷塊で押しつぶされたもの多く消防組は不眠不休で惠長橋の保護工作を行つてゐる、又避難民には極貧者多く約百家族はその日の食に窮してゐるが有志らは十四日來炊出しをして救助に努め十五日からは當局で救濟策を講究中

元山の小火

【元山】十六日午後六分半頃府內榮町水野長造氏所有の本町五丁目所在石油倉庫から發火したが、消防隊の活動により木炭その他を燒いたのみで間もなく鎭火した、原因はハンダ付の火の始末からしい

電線泥 江界に四人組

【江界】江界邑內建設線高壓電線五粍硬銅線三十八米がいつの間にか盜まれてゐるので江界署で嚴探中

上海猛血團 首魁に死刑

【海州】國際團血上海を舞臺に有吉公使狙擊、要人同志暗殺其他兇惡の限りを盡した上海猛血團事件は既報の如く四月九日午前十一時[?]言渡された被告中この程小出刑事の手に三名が檢擧された

江界の六人殺傷 最初の指名手配は全然失敗 やつと眞犯人逮捕

【新義州】去る三月二十三日江界郡魚雷面新洞金濬鎬氏の一家六人を殺傷して二百餘圓を强奪した強盜犯人は江界署で指名手配してゐた容疑者を逮捕、取調べたところ意外にも眞犯人に非ざること判明するに至つたので、同署では威信にかゝる重大問題であるとし極力眞犯人搜査につとめた結果、十三日平壤で逮捕された申義宗が最も有力な容疑者として現れたので十五日江界署に押送して嚴重取調べたところ遂に包み切れず十六日朝に至つて眞犯人であることを自白するに至つた、江界署では目下詳細取調べ中

藝妓自殺未遂

【麗水】十三日夜來の驟風雨中に市民の傷心は未だ癒えやらぬ十四日午後六時過ぎ麗水驛構內海岸にうら若い一女性が海水に胸部まで浸してまさに自殺せんとするところを驛員が發見し救ひ出したが右女性は市內[?]藝妓花丸（二〇）=假名=といひ藝妓內部に相當込み入つた惱みがありたまゝ樓主からの强談見も手傳つて思ひ餘つたもの

犯人は書記 統營の慘劇明るみへ

【統營電話】既報、邑內の[?]婦金[?]氏方の殺人事件は同家出入の記金太石（二〇）を有力な容疑者として引致嚴重取調べの結果、十六日正午に至り遂に犯行一切を自白した、動機は被害者と[?]との[?]から遂に兇刃を揮つて殺害するに至つたものである、なほ同事件の容疑者として取調べ中の[?]通[?]は同事件に關係なきこと明白となつたが他の事件の關係者として引續き取調べ中

命懸けの中傷 六十男の災難

【光州】十六日午後九時頃潭陽面[?]里[?]坑夫金子[?]（二〇）は同里[?]の首を刃物で刺し即死せしめ、自分ながら大それたことに戰慄してゐるところを潭陽署員に逮捕され右は數年前から加害者金子[?]は朴用根の家に間借りしてゐたが最近家主朴用根が加害者の無斷を他人に中傷したことに憤慨したゝめと自供したが目下詳細取調中

同宿の家出 人妻を誘拐

【元山】忠南生れ住所不定無職[?]某（二七）は去月五日府內本町五丁目[?]旅館に止宿中の[?]妻[?]を誘拐し永興郡[?]面[?]里[?]方に潜伏し

愈々!! 四月十五日ヨリ 京城工場 新釀酒

朝鮮 菊正宗 發賣

工場の完備・原料の精撰・技術の優秀と相俟つて菊正宗獨持の傳統的品位を完全に具備し絶對に他品の追從を許さぬ芳醇味を享有す

菊正宗發賣元 株式會社 本嘉納商店

京城府南大門通三丁目 釜山府本町三丁目

大原毛生液ペトロール

寫眞 本町一 ワタナベ 電本五三三七八

頭痛 は 一回効散

齒痛と頭痛に 神經痛にも 大效

キキメの速いが特徴の一回効散はよくきくと言つて何處でも評判されて居ります

本舗 大阪 森田製藥所

萬年筆用 「キンイ」 ワグナー

洗濯しないインキです

底まで使へるインキです！

Bosch

一八八六年——一九三七年

毅然として斯界をリードするボッシュは五十年來の開拓者なり

優秀なるエンヂンは總て優なるボッシュ製品を裝備す

ボッシュ

日本及滿洲總代理店 イリス商會

東京・神戸・名古屋・福岡 台北・京城・大連・奉天

日本一手販賣店・柳生商店

頭痛・齒痛 チンノー

パピリオ

べたべたと惡い粉をつけた顏の肌を、じつと鏡で比べて下さい。

新發賣粉白粉十二色六十錢

銘酒 朝の花 アサノハナ

婦人公論 五月號

本日發賣

日本の爲に祈る

蒋介石夫人 宋美齢

友邦のこの女性から、我々日本婦人に差し延べられた愛の手。女同志で平和の心を語り合ひ、日支親善を女の手でと力説絶叫する火と熱の大筆。

西安事變後初めて蒋介石夫人に會ふ

清水郁子

西安事變後誰にも面會を許されなかつた夫人に、初めて會見を許した清水女史の會見記。日本婦人の愛のメッセージを携帯した清水女史に宋美齢とはどんな人か。

戀愛と結婚は別物か

杉山平助

戀愛を結婚と切離して考へようとする社會風潮に對し、しんらつなる解剖と批判を試みたもの

健康保險の問題（女性時評） 山川菊榮

時事總評 下川將美

美しき泥（若き日の過失に惱む女性へ）

野上彌生子

從弟の死（僕の頁） 中鳴雄作

私の歩んで來た道

女性の若さに就て 秋田雨雀

思ひ出の町
山かげの町…大木惇夫
五月の町…森田たま
思ひ出の仙臺市…今井邦子

新鮮な野菜をもっと食卓へ…諸家

寄生虫を驅除しませう

神經衰弱の原因と其療法

醫學博士 齋藤茂吉

生理と生活の惱みを語る未亡人座談會

流行歌手・長田幹彦
練獄聖爭・里見弴
笑ふ恋人・尾崎士郎
虚榮の市・森田たま
落葉日記・岸田國士
乳房の悲しみ・窪川稲子

お辨當まんが見參記（文部省の巻） 池田さぶろ

★入選小説 夕顔 松原文子

美しき五月となれば・林房雄

窄き門よ（青春懺悔） 美川キヨ

母に捧ぐ
白きカーネーションに寄せて 小堀杏奴・豐島邦子
赤きカーネーションに寄せて 平塚曉生・戸川エマ

舞姫物語（新しき舞踊を見る人のために） 高見順

妹への手紙…島木健作

新貞操論 神近市子

妻の瀆職 辯護士 鈴木義雄

荒城の月

名曲「荒城の月」の天才作曲家 瀧廉太郎の生涯

木村毅

伏見信子の初戀日記

司馬陶九

悲劇の自傳…長谷川こま子

「新生」の女主人公こま子さんの苦難の半生

獨身の花形教授訪問記

吉屋信子

傳記讀物 栗島すみ子自傳（日本映画の裏面・二十年史）

栗島すみ子

解散・總選擧後の時局はどうなる（ぞく・ぢよせいじきよくとくほん）

清澤冽

青春の新聞 ショップ・ガールのツヅちゃん 横山隆一

定價50錢

待望の五月號出づ！ 現代

内容の豐富書籍數冊に優り、而もその獲物は無盡藏！ 眞に面白くて實のある大雜誌、世界最新の綜合編輯！

五十錢 發行所 東京小石川 大日本雄辯會講談社

大畫報―無條約時代に備ふ列强海守り

無條約時代！！列强海の守り

海軍少將 野田清一氏の解説

最近人體醫學漫談

醫學博士 加藤元一氏發表

天知俊一・松内則三 春の野球を語る對談會

六大學リーグと職業野球、攻守の名手、チームカ、勝敗豫想、興趣津々たるファン必讀の名談

七十議會解散の眞相とその後に來るもの？

（一在政黨領袖の匿名執筆）

傳統に輝く高昔ばなし 文學博士 後藤末雄

人間をつくる中學校長 田原甫氏の眞面目

東寶のスター引拔騷動

現代茶房記（新居格）

支那を語る

在支十二年の体驗 須磨彌吉郎

隨想
和製英語…森田草平
富士をながめて…吉井勇
生きた育英…中松眞卿
坪内先生の持論…名倉聞一
負けて勝つ…吉岡彌生
若かりし日の旅…別所梅之助

人氣者漫才訪問

（キングレコード專屬 ラブ・伸）

ファッション問答（赤神良譲）

果して分つてゐるか？AとBの對話…

巴里の初夏（文と繪） 藤岡昇

現代ゴシップ

新映畫評判記

賀川豐彦氏の大熱筆 私の崇拜する世界的偉人

世界の賀川が崇拜するアルベルト・シュワイツァはどんな人か？

特別讀物 弘法大師（高神覺昇）

米内海軍大臣縱横談

隨筆 春の表情 土岐善麿

戰慄！特多実話
豪徳寺事件 決死の共産黨檢擧（毛利基）
長崎町の怪殺人 川畑刑事捕物帳（河本憲）

▲現代娯樂讀本 ▲現代實用セクション

世界的軍擴はいよく金利安、物價高に拍車をかける金の値打がグンく減る時代！！

金の儲け方殖し方座談會

この際かうすれば儲かる、かうすれば殖せる、万一の場合にもかうすれば必ず利益になる

（出席者）
中外商業 編輯局長 小汀利得
山一證券社長 太田收
ドイツ・モンド 副社長 阿部留太
帝國生命 調査課長 西野喜與作

「現代」讀まねば御損！

東京娘歌舞伎 近日來演 朝日座

四月十五日より三日間 絶對日延なし 短期特別大興行 二代目 松旭齋天勝一行 特別出演松旭齋天左師 一九三七年新作プログラム發表 移動式大レビュウ ダンス ジャズ 歌劇 京城劇場

第一映畫特作トーキー 虞美人草 第一映畫特作トーキー 江戸みやげ子守唄 京龍館

十九日より三日間 毎日正午より三回 せめて今宵を 松竹特作トーキー

大都映畫超特作時代劇 熱血荒神山 大都映畫 灯の街 中央館

松竹キネマ 四月十五日より 京日世界ニュース 11,45 3,08 7,00 あばれもの 12,15 3,38 7,30 朝日世界ニュース 1,29 4,52 8,44 潜水艦S・O・S 1,44 5,07 8,59 明治座

十九日より二十二日まで四日間
國際ニュース 2,26 6,40
命を賭けたスポー 2,35 6,50
本朝怪猫傳 2,50 7,04
昇給酒合戰 12,00 4,02 8,14
刺青奇偶 1,10 5,12 9,27
各席全部・大人三十錢・小人二十錢 黄金座

十六日より 新興特作 ギャング戦線 敵前上陸 晴々五十三次 浪花館

四月十六日より四月二十日まで五日間 朝日世界ニュース 燃える魂 茶づけ侍 喜樂館

春のいざなひ 11,00 2,40 7,00 新しき土 12,25 4,15 8,30 大毎ニュース 2,30 6,50 ワカギク

潜水艦S・O・S 赤毛オンパレード 女の約束 團成社

条平内（くめのへいない）(141)

小金井蘆洲 演
福田勇 畫

執念首（二）

赤城無敵齋は、やをら平内の顔を睨めつけ、

『からなつては擬らない。其方の手にかゝつて死ぬが、苟くも武士たる者を、縛り上げたまゝ殺すといふ法はあるまい。尋常に討たれてやるから縄を取れ、よッ縄を解け』

『痴けた事を申すな。其方どもの縄を解けば虎を千里の野に放つやうなものだ。敢てそれを懼れるやうな平内ではないが、手数のかゝるだけ面倒、拙者は汝等を武士とは思はぬぞ』

助五郎が口を出した。

『おい赤城先生、そんなことを仰しやつたつて、申分けのあるやうな野郎ちやねえや。なーに、身體は死んだからつて、魂魄この世に止まつて、こんな野郎の五人や六人、殺せねえといふこたアございませんや。さア、斬りやアがれ、首から斬るか股から斬るか、斬つて、赤い血の出ねえ西瓜野郎たア違ふんだ』

『おゝ好い覺悟だ、口に念佛でも唱へて居れ』

嶮惡な平内は、無銘の業物スラリと引抜き、狼の助五郎の背後に廻つた。

『さア斬りやアがれ』

と背を向けるのを、

『えいッ』

バサッ！

濡れ手拭を振つたやうな音がしたかと思ふと助五郎の首は胴から離れて向ふへ飛んで行つた。斬口から血が滾々と泉のやうに湧き出てゐた。

金彌と源蔵が此時同時に、

『あッ』

と驚きの聲をあげた。

平内がふと見ると、さても不思議、助五郎の首は庭石の角へしつかと喰ひ付いてゐるではないか、流石の平内も大いに驚き、

『ふむ。人間の一念はさて〳〵恐ろしいものぢや』

金彌が刀へ水を掛けてゐるのも心づかぬくらゐ呆れてしまつた。

千田軍四郎はこれを眺めて、

『おゝ助五郎、出來したゾ。今度は拙者の番だが、向ふの櫻に喰ひ付いて見せるぞッ』

と云はせもあへず、平内は氣を取直して、千田の後へ廻り、

『えいやッ』

掛聲も一層鋭く、水も溜らず斬つて落した。すると、軍四郎の首も勢ひよく飛んで行つたかと思ふと櫻の木へガブリ喰ひ付いた。

この樣子に、金彌は再び仰天して、

『先生、御用心を遊ばしませ』

と小聲で心配らしくいつた。源蔵は聲を顫はせ、

『お兄い樣、二人でさへこれですから、無敵齋の首はどんなことをするか判りませんぞ』

『いや、案ずることはない』

にっこり笑つて、血を洗つた一刀を提げ、スッと赤城無敵齋の後に廻つた。

『うむ、助五郎も軍四郎もよくやつた。平内覺悟をしろッ』

無敵齋が凄い眼を以て捻ち向くところを、

『えいッ』

刀の背で引つぱたいた。一旦氣を抜いてから、間髪を入れず直ちに斬放した。

最初の背打に撫されて、無敵齋の首は前に轉がり落ちたが、執念深くも平内の方へ向つて、二三度瞬きして眼をグリ〳〵と廻しながら睨んでゐた。

金彌と源蔵は氣味惡さうにこれを眺めて、

『金彌殿、どうでせう。恐ろしい執念でございますな』

『全く。何とした未練な奴でござらう』

と、血の付いた刀に三度水を掛けた。

平内はほッと息して、

『いや。天晴れな斬れ味ぢや。無銘ながら確に名作である』

一刀鞘に納めて、軍四郎と助五郎の首を改めて見ると、何れも眼を瞑つた儘で右と左とへかぢりつき、さながら生けるやうであつた。

下僕は氣味惡さうに、おづ〳〵死骸の始末をするのだつた。

十九日(月)

第一放送

午前七時一分(東) 朝の修養 孔子の人格と教訓(一) 文學博士 鹽谷 温

同九時四五分 料理獻立(バナナの野菜詰フライ)

同一〇時三〇分(城) 家庭講座 世渡りは布袋さんの如くあれ 行德 暉受

午後零時五分 マンドリン五重奏と獨奏 クラデドメニカ 中野二郎外
熱情(ブランツオリ作曲) 日本風パトロール(ビルリ作曲獨奏) 『春が來た』(中野二郎編曲) セレナーデ(リッター作曲)

同零時三〇分(城) 國民歌謠(レコード) 關 種子
心の子守唄(稻野靜哉作詞、宮原禎次作曲) 希望の乙女(大木惇夫作詞、須藤五郎作曲)

同一時一五分 趣味講演(朝鮮語・釜山) 文學に現はれた春 梨專教授 金 尙 鎔

同二時(東) 小學生の時間『尋四』朗讀輕貫ヶ海ヶ久米井東作 お話 小川 一郎

同二時三〇分(東) 母の時間 兒所の子供たち 德永 恕子

同三時一〇分(東) 敬節の時間 尋三新算術書編纂の趣旨 文部省圖書監修官 鹽野 直道

同六時(城) お話 十歳になつた朝鮮のラヂオ 朝鮮放送協會技術部長 篠原 昌三

同六時二五分(城) 修養講座 神と氏子 テキスト 吉田 貞治 氏

記念祝賀番組(第三日)

同七時三〇分(城) 三元放送 放送開始十周年並五〇キロ放送完成を祝して 京城府總務部長 松島 淸 (釜)釜山府尹 山本坂太郎 (平)平壤府尹 矢野 桃郎

同七時四五分(釜) 歌澤
一、上り下り 唄 歌澤芝美代 三味線 歌澤芝戸和
二、夜櫻 唄 歌澤芝美代 三味線 歌澤芝戸和
三、松竹千年 唄 歌澤芝美代 三味線 歌澤芝戸和 上調子 歌澤勝太郎

同八時(城) 二曲と箏獨奏
一、二曲五の輩 三絃 太田 興志 箏 加城 茂子
二、箏獨奏 奥組 四季の曲 太田 興志

同八時二〇分(平) 歌謠曲 唄 安 明 玉 伴奏 箕城券番管絃樂團 指揮 金 冤 均

(一) 赤城の子守唄 佐藤惣之助作詞 竹岡 信幸作曲
一、泣くなよし〳〵ねんねしな 山の鳥が啼いたとて 泣いちやいけないねんねしな
二、坊や男だねんねしな 泣けば鳥がまた騒ぐ 親がないとて泣くものか お月様さへ只ひとり 泣かずにゐるからねんねしな

(二) 人妻椿 高橋掬太郎作詞 竹岡 信幸作曲
一、いとしの髪よ泣くぢやない たとへ別れて住めばとて 仰ぐみ空に照る月は 西も東もおなじこと
二、また來る春がないぢやない 踏まれ〳〵てこぼれ咲る 路の小草の花でさへ 待てば又咲く時もある

(三) 滿洲想へば 高橋掬太郎作詞 大村 能章作曲
一、父も母も 夜風の寒さ 遠い滿洲が氣にかゝる
二、空も心も未練おやないが 滿洲想へば淚がち
三、思ひ出すとも出させもや消さぬ 節さゝげた〳〵人ぢやもの

(四) あゝそれなのに 星野 貞志作詞 古賀 正男作曲
一、空にや今日もアドバルン さぞかし會社で今頃は お忙しいと思ふたに あゝそれなのに〳〵ね！ 怒るのはあたりまへでせう
二、何處で何して居るかしら 何か悲しい日暮れ時 思ふのはあなたのことばかり

(五) 大地の春 大木 淳夫作詞 田村しげる作曲
一、吹いた吹いた南の風に 夢が燃えたつ大地の春だ さあさ行かう上手に手をくんで 若い僕等はほがらかに
二、のぼる陽炎ゆら〳〵燃えて 綠芽ぶく大地の春だ 雲の下から花も咲く

同八時五〇分(東) 浪花節 慶安太平記 木村 重勝

第二放送

午後零時五分 京城立唱 蘇 完 俊
同一時一五分 趣味講演 金 尙 鎔
同六時 理科物語 李 德 鳳
同六時二五分(東) 英語講座 三浦 太郎
同七時三〇分 記念講演 方 合 煥 韓 相 龍
同八時(東) 歌劇
同八時三〇分 歌曲 河 圭 一
同九時 漫談 黃 材 景

あすの聞き物

二十日(火)

午前十一時(東) 幼兒の時間 兒童劇 玩具のマーチ 作並出演 淸空こども會
午後零時五分(城) 物語 郡の悲劇 泉 史郷
同一時一五分 衛生講座(朝鮮語・釜山) 學齡の子供と結核 金 光 鉉
同二時(東) 小學生の時間『尋五』朗讀輕貫ヶ四月〃 東京朗讀研究會
同二時五〇分(仙) ステープルファイバー工場見學 日東紡績株式會社福島工場より中繼
同六時(城) 童謠 獨唱 佐々 翠子 ピアノ伴奏 朝比奈 昇
同六時二五分(東) 講演 日出づる國の皆樣へ ウイリアム・ガーランド
同七時二〇分(城) 歌謠曲 吉丸 ほか
同八時一〇分(大) 落語 佛久 桂 三木助
同八時三〇分(東) 浪花節 河內山宗俊 東家 樂遊
同九時(東) 講演 一、訪日チリー國商業使節團を迎へて 日本商工會議所會頭 門野重九郎 二、日本國民への挨拶 訪日チリー國商業使節團長 マキシミリアーノ・エラースリス

ラヂオ

妓生が國語で唄ふ歌謠曲のかず〳〵

(夜八時廿分)

平壤から全鮮中繼

家庭講座 【前十時卅分】

"世渡りは布袋さんの如くあれ"

行德暉受

彼の布袋さんは笑顔に笑をたゝへ、ぺん〳〵たる腹をかかへどつかとあぐらをくみ尻を大地に落ち付け大きた袋の口をつかんで居られますがまことに福德圓滿の形相を如實に示して居られます、この福德圓滿の形相こそ吾人の世渡りの上に大なる教訓を與へられて居ると信じまして御話を致し度いと存じます

浪花節 "慶安太平記" (夜八時五十分) 木村重勝

本郷玄關前に住む弓術指南番與村八郎右衛門が若仇の弓町の弓師藤四郎の家に遊びにきたところ、大した強弓を急に請合つたので今日に忙しいといふ、大方神社佛閣に納める弓だらうと聞くと、いや確かにひくらしい、依頼人は牛込榎町の由井民部だとのことに、出來上つた強弓見せて貰ひたいと頼んで歸り、その強弓に再び訪れると、藤四郎は昨日お見えになつて持ち歸りました、私が先生のお名前を云ふと彼奴は弓を引くのではなく弓持だ、弓引きはおれだと答へたと告げる、既に眺めかねた八郎右衛門は樫町の正雪の道場に乘込んで試合を申込んだがおくれをとつて了ふ、くやしさにその歸途お茶の水に住む兄貴分の丸橋忠彌に仇討を頼んだので、忠彌は早速槍を持つて正雪の道場の玄關に來て取次を願ふといふが、正雪は忠彌と聞いて不在だと斷らせる、其後度々訪れても不在といはれるので忠彌は、正雪が中藤の狩野法眼の弟子の法德といふ畫家としばしば碁を打つを知り、法德に繩をあつらへて毎日々々行くうちに遂に正雪に出遭ふといふ正雪、丸橋初對見の一齣

當代一流 爭霸血戰譜

第一局

香落 ☖五段 梶 一郎
☗四段 橋爪 敏太郎

☖三四歩(1) ☗七六歩 ☖四四歩 ☗二六歩(3) ☖三五歩 ☗二五歩 ☖三三角 ☗一六歩 ☖三二銀(4) ☗一五歩 ☖四三銀 ☗四八銀(1) ☖三四銀 ☗六八玉 ☖四二飛

「駒持」☖梶氏 なし

	九	八	七	六	五	四	三	二	一	
	v香	v桂	v銀	v金	v王	v金		v桂		一
		v飛								二
	v歩	v歩	v歩	v歩	v歩	v銀	v角	v歩	v歩	三
						v歩				四
							v歩	歩	歩	五
			歩							六
	歩	歩		歩	歩	歩	歩			七
		角				銀		飛		八
	香	桂	銀	金	王	金		桂	香	九

（圖は☗四八銀迄の局面）

「駒持」☗橋爪氏 なし

觀戰記

初出場の橋爪君 上手四二飛で對抗

六段 飯塚 勘一郎

持時間各七時間 累計 ☖梶氏 十分 ☗橋爪氏 八分

本局は梶五段對橋爪四段の一戰で共に新進氣鋭の顔合せである、梶君の棋風と大體の棋歴に就いては、既に御紹介済みであるから、初出場の橋爪君の棋歴と棋風とを先づ御紹介する事としやう

同君は當年取つて二十九歳、昨年早々四段に昇段を見た、輕妙な棋風の持主で、必然重い形よりも、輕く捌く捌きを得意として、相手の攻めを輕くいなす事が却々上手である、その關係上橋爪君は香落は巧みなもので、輕く下手よりの攻撃をかわし乍ら、その間に味方の駒を捌いて行く手際は、まことに鮮かなものである

只同君の爲め稍惜しまれるのは、作戰は實に巧妙であるが、中、終盤にかける粘りに缺けてゐる點で、これさへ注意して努力すれば、必ずや將來高段の城に達する事が出來るであらう。同君が三段時代に比較的停滯氣味であつたのも、これが爲めで、序盤の作戰が巧みであるから、中、終盤の底力さへ養へば、全く鬼に金棒と云ふ譯である、好漢先づ自重せよ、と云ひたい、尙同君は宮松七段に師事して、現在に立到つたものであるが、着性穏健、友情關係も非常に柔かである。

では御紹介はこれ位にして、盤面の説明に移らう——

剛と柔との一戰

その前に兩棋士の棋風を比較してみると、上手梶君の剛強な棋質に反し、橋爪君の棋風が到つて穏當なのは、柔と剛との兩極端を代表するものであつて、此の一戰は必ずや面白い局面を現出するであらう、果して柔よく剛を制するか、橋爪君も香番丈けに四段の面目上責任が重い譯である

上手三四歩は、下手七六歩と共に棋道不變の常法で、次ぎの四四歩も五四歩では二二角成、同銀、八八銀と指されると、下手に角の武器を持たれてゐる關係上、後にその打込みが焼つて、上手は頗る指し難い、下手二六歩は屢々說明するや戰、上手三五歩は居飛車の作うに以下三二銀を三四に繰り出し極力香落の殺を緩和しやうとする手段である、下手二五歩と突き出し、三三角と上らせて、一六歩と突いたのは、盤で四八銀もあるが、直後端を攻める工作を急いだ方が此際紛れを避けて順當である。上三二銀では三二飛もあるから、その比較檢討に四分の考慮を拂つたものであらう。下手一五歩は一六歩の繼續で、斯うして置けば何時でも、一四歩、同歩、同香の仕掛けが殘る

梶君が四三銀と繰り、更に三四銀と繰り越したのは、敵の一四歩を牽制してゐる。即ち茲で下手一四歩なら、同歩、同香、一三歩、同香成、同桂、一四歩、一二飛、二四歩、同歩、一八飛、二五桂、一六飛、一一香と指す順がある。此の岐れは相當に複雜な順となるが、私はこれで上手指し得る自信を持つてゐる。下手六八玉と圍つたは至當。上手が次ぎに四二飛と振つたのは、俗に上手不敗の陣立と云はれてゐるが、橋爪君は以下これをどう壓迫するであらう

㊎嶋谷汽船定期出帆

×印ハ樺太行
大連直行(三等七圓)
仁川出帆代理店日鮮海運株式會社 電話九〇番
天海丸 五月四日
日本海丸 五月十九日
朝海丸 四月廿五日
東日本、北海道、樺太行 ×印ハ樺太行(各地急行)
遊樂施設完備ス
切符發賣所前記各代理店竝各地ジャパンツーリストビユーロー

鎭南浦出帆 代理店朝鮮海運出張所 電話五三九番
天海丸 五月八日
日本海丸 四月十日
朝海丸 四月廿九日

仁川出帆 代理店日鮮海運株式會社 電話五〇番
日本海丸 四月十五日
朝海丸 五月一日
天海丸 五月十日

群山出帆 代理店 群山海運會社 電話一四番
日本海丸 四月十六日
朝海丸 五月二日
天海丸 五月十一日

木浦出帆 代理店日鮮海運出張所 電話八四番
日本海丸 四月十七日
朝海丸 五月三日
天海丸 ヂ

釜山出帆 代理店 澤山兄弟商會 電話四〇〇八番
日本海丸 四月十八日
朝海丸 五月四日
天海丸

浦項出帆 代理店 浦項運輸會社 電話一二番
日本海丸 四月十九日
朝海丸 五月五日
天海丸 五月十四日

內鮮諸港地、境、宮津、舞鶴、新潟、敦賀、伏木、船川、函館、小樽、大泊

各驛命令航路 北海道＝北海線 定期
北鮮、北海道行 春日丸
雄基出帆 代理店 國際運輸支店 電話二七番
羅津出帆 四月廿七日 代理店 國際運輸支店
淸津出帆 四月廿七日 代理店 國際運輸支店 電話一八番
城津出帆 四月廿八日 代理店 北鮮商船組 電話一三番
西湖津出帆 四月廿九日 代理店 富田商會 電話一八番
元山出帆 四月卅日 代理店 朝鮮運送支店 電話二〇番
內地各港地 五月二日 伏木直行、新潟、酒田、船川、青森、函館、小樽
ヘ寄港共最新式優秀貨客船ニシテ客內設備完 本社及代理店ヘ御申越アリ次第各驛遠路案內ニ御送リ致シマス、尙出帆時日ニ就テハ度候寄ノ代理店ニ御照會被下度候
神戸市神戸區明石町
嶋谷汽船株式會社

妻子のため

惡毒（あくどく）。汚血（おけつ）を除（のぞ）きませう

梅毒は色々な形で あらはれます

顔色が惡くて息切れがするから心臓病ではないかとか、頭が重く目まひがし根氣が續かないから神經衰弱ではないかとか、腰や節々が痛むからリウマチではないかとか、其他性の知れない吹出物が諸所に出來たり、動脈硬化、中風、腦溢乃至は結核等に似寄つた症狀をあらはす事が非常に多いのです。

今まで丈夫に働いて居た人が突然ヨイ〳〵になつたり、昨日まで朗かであつた人が突然發狂して廢人になつたり、若い嫁さんに流産の癖がついて子寳に惠まれないのも多くは梅毒が原因であります。

これは、初期の間に油斷した爲め、二期、三期と進行し、病毒が全身にまはつて、諸所方々を腐らしたり、潰したり、毒の巣をつくつたりするからです。

日本の一年間の死産は十五萬人で、其內十二萬人は梅毒のためです。其他に流産は澤山あります。

手當を誤ると 梅毒は治りません

人間の病氣は、野菜の葉につく油虫に殺蟲劑をふりかけるのとは違ひます。一時に強い藥を注射したからとて、病氣が根切りになるものではありません。

殊に梅毒は、血に混り、肉に喰ひ込み、內臟や骨に滲み透り、神經系統まで冒して居る慢性病ですから、餘り簡單に考へて、二三回の注射で安心して居たら、大變な結果になります。

しかし、根氣よく、信用のある方法で、徹底的の治療を施せば、きれいに癒つて、決して再發しないやうになります。重症用毒掃丸が最も適當であります

沃素變質療法は 醫學界に定評あり

學理に基き梅毒性疾病を 驅除すべく最善の努力を盡す

初期梅毒、慢性梅毒、梅毒性皮膚病、梅毒性內臟疾患、梅毒性神經痛、梅毒性リウマチス、横痃、疳瘡、惡性ニキビ、動脈硬甲化、狀腺腫

バイキンや其他の異物が人間の體液の中に入ると、血液中にある抗毒素白血球はすぐそれを取りかこんで喰ひ殺します。それ故此抗毒素を殖やして、力を強くすれば、總ての病氣はなほるわけです。此やうに體質を變化させて病毒をなほす方法を『變質療法』といふのです。梅毒の治療には此方法によるのが宜しいのです。

多毒體質の人は 此の良藥を試用あれ

重症用 毒掃丸

貴重な變質劑と排毒劑を 多量に配合した

重症用毒掃丸

『重症用毒掃丸』は、血液をきれいに掃除し、其中の抗毒素を殖やし、殺菌力を強くして、梅毒菌を喰ひ殺させる……といふ事にすぐれて居るばかりでなく、血管の壁を柔軟にして丈夫にし血を殖やし、其循りをよくするので、新陳代謝の作用は高まり、體の隅々にある毒素を吸收し、それを集めて、腸に溜つた汚物と共に便となつて體外に排泄しますから、梅毒の藥として賞揚されて居ます。

『重症用毒掃丸』を服用すれば、梅毒の殘りは除かれ、肉も血もきれいになり、頭は輕く、體は樂に氣分は爽かになり、子孫も永く榮えるやうになります。

藥價
重症用毒掃丸 二圓、三圓、五圓 十圓、二十圓、三十圓
普通用毒掃丸廿錢 五十錢、一圓、二圓 三圓、五圓、十圓
小兒用毒掃丸廿錢 三十錢、五十錢、一圓
(全國有名藥店にあり)

東京市神田區花房町
本舖 山崎帝國堂
振替東京一四六七番

御注意
近時外觀、包裝等エキホスに類似せる製品多數あり御購入の際には必ず「エキホス」と御指名を希ふ。
エキホスには左記の如き特徴を有す

エキホスの特徴
一、含有藥劑の配合は多年の經驗に依り最も純良なる藥劑を嚴選使用せり。
一、主成分無水グリセリンは吸濕、滲透保溫の効果を有するものにして安價の原料を使用せざるが故に巴布劑として優秀なる効力を發揮す。
一、藥効の完全を期する爲め特許嚴封包裝をなす。

信用ある藥店には必ず「エキホス」の備品あり

包裝
一〇〇瓦
二五〇瓦
五〇〇瓦
一キロ瓦

主なる適應症
感冒、肺炎、肋(腹)膜炎、肺尖カタル、氣管支炎、扁桃腺炎、ロイマチス、神經痛、腰痛、乳房炎、月經痛、齒痛、火傷、百日咳等

エキホス

發賣元 株式會社 武田長兵衛商店 / 合名會社 塩野義商店
製造元 二巴合名會社 大阪道修町

A－48⑩